

NORMANDIE CAUX VEXIN

GROUPES

2025 / 2026

**NORMANDIE
CAUX VEXIN**
OFFICE DE TOURISME

NORMANDIE CAUX VEXIN

COMMENT VENIR

EN VOITURE / CAR

Autoroutes

Normandie Caux Vexin est desservie par deux autoroutes :

- L'A151 (Rouen / Dieppe) à l'Ouest du territoire (gratuite)
- L'A28 au centre du territoire (Abbeville / Alençon / Le Mans / Tours), gratuite entre Rouen et Neufchâtel-en-Bray.

Ces deux axes traversants permettent de connecter le territoire aux autres autoroutes de Normandie et du quart Nord-Ouest de la France :

- À l'autoroute A13 (Paris - Rouen - Caen) par le Sud,
- Aux autoroutes A29 (Deauville - Le Havre - Amiens) et A16 (côtes de la Manche - Calais - Dunkerque).

Axes secondaires

- N31 (Rouen - Reims via Beauvais, Compiègne, Soissons).

EN TRAIN

- Ligne de train régulière TER : Amiens - Buchy. Montérolier - Rouen.
- Ligne secondaire TER : Rouen - Montville. Clères - Dieppe.

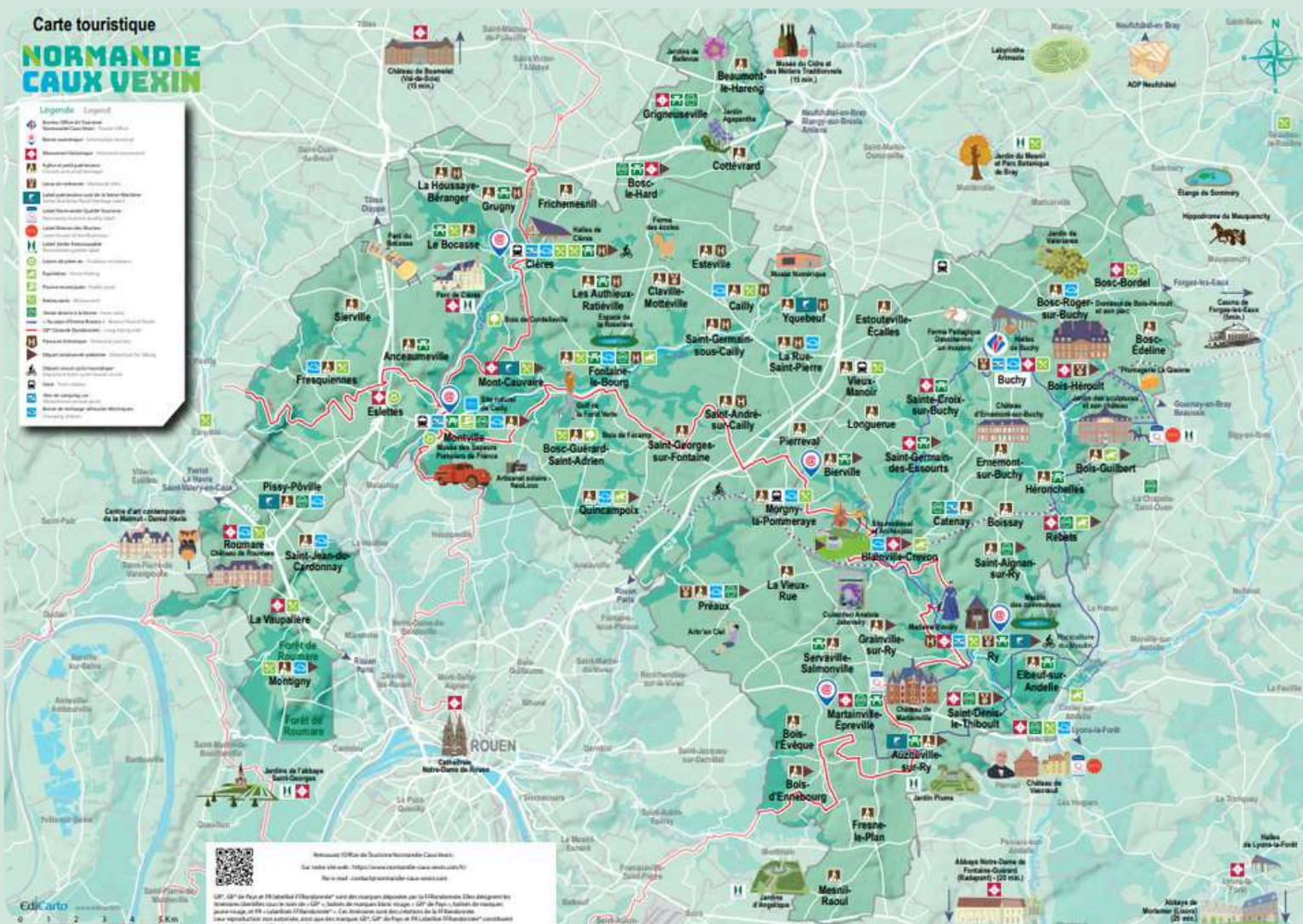

SOMMAIRE

- 01 Notre destination et nos prestations, p.4
- 02 Terre de jardins, p.5
- 03 Nos séjours, p.10
- 04 Nos hébergements et lieux de réception, p.18
- 05 Nos prestataires, p.26
- 06 Nos restaurants pour les groupes, p.28
- 07 Nos traiteurs et producteurs, p.31

01 - NOTRE DESTINATION & NOS PRESTATIONS EN NORMANDIE

Terre de jardins, Normandie Caux Vexin propose un éventail d'expériences alliant détente en pleine nature et exploration du patrimoine normand. Grâce à la diversité de ses sites, de ses hébergements et de ses restaurants, notre territoire se prête en toutes saisons à l'organisation d'excursions, de séjours et de séminaires.

5 raisons d'organiser votre excursion, votre séjour ou votre séminaire en Normandie Caux Vexin

- Une destination dépaysante, accessible et bien desservie à 20 minutes de Rouen et 2 h de Paris,
- Le charme et l'effet relaxant de la campagne normande pour se réunir dans un environnement propice à la déconnexion et aux échanges,
- Un cadre inspirant où la diversité des paysages est ponctuée de châteaux, musées, sites historiques et beaux jardins,
- Des lieux d'exception parfaitement équipés pour accueillir confortablement groupes et séminaires avec des prestations sur-mesure,
- Un choix d'activités et de visites permettant d'alterner temps de travail, détente et découvertes culturelles ou gastronomiques.

NOS PRESTATIONS

Nos offres d'excursions, de séjours et de séminaires clé-en-main

Expertes de notre territoire, nous concevons et organisons votre programme d'excursion ou de séjour clé en main, en fonction de vos attentes et de votre budget.

De la sélection soigneuse des sites de visite, restaurateurs et hébergements à l'organisation des derniers détails de votre feuille de route, nous vous accompagnons.

Des offres d'excursion pour votre groupe à partir de 41 € par personne

Nous sommes en mesure de vous proposer des offres d'excursion groupe à partir de 41 € / personne, déjeuner inclus, hors transport.

NOTRE ÉQUIPE



Anne Varnier-Godart, Directrice et Juliette Hassine, Chargée de Développement Touristique



Conformément aux dispositions du Code du Tourisme, l'office de tourisme Normandie Caux Vexin est immatriculé au Registre des Opérateurs de Voyage et de Séjours sous le N° IM76210001.



Garantie Financière "Tourisme" auprès de Groupama, N° de Police 400017425.

02 - TERRE DE JARDINS

Normandie Caux Vexin est une destination incontournable pour les passionnés de nature et de jardins.

Qu'il s'agisse de majestueux jardins à la française, où l'ordre et la symétrie règnent en maîtres, ou bien de jardins à l'anglaise, emplis de plantes rares et venues d'ailleurs, chacun de ces espaces raconte une histoire unique, liée à l'imaginaire de son créateur.

JARDIN AGAPANTHE Grigneuseville

Entrer dans le Jardin Agapanthe, c'est entrer dans un monde où la nature est luxuriante, où le mobilier de jardin et les antiquités sont au service des végétaux et où on célèbre la beauté simple.

Ce jardin contemporain, conçu par le paysagiste Alexandre Thomas, entièrement recouvert de sable, se caractérise par sa structure forte avec des mouvements de terrains, des dédales de terrasses, des cours d'eau.

Visite commentée d' 1h30 ou visite libre.

Accueil les vendredis, samedis, dimanches et jours fériés de 14h à 19h.

Ouvert de mai à fin août.

Stationnement pour plusieurs cars sur place.



©Thomas Bolvin - Jardin Agapanthe



©Thomas Bolvin - Jardin Agapanthe



©Jardin de Valérianes M de Pés



©Jardin de Valérianes

JARDIN DE VALÉRIANES Bosc-Roger-sur-Buchy

Partez à la découverte du Jardin de Valérianes conçu par un couple de passionnés, M. et Me Tissait, où deux univers se succèdent sur plus d'un hectare. D'un côté de la route, le jardin à l'anglaise, là où l'aventure a commencé, entourant la maison des propriétaires et de l'autre côté un espace zen qui vous transportera au pays du soleil levant. Agrémenté de mobiliers parfaitement intégrés au jardin, l'endroit est idéal pour se prélasser et observer les oiseaux et insectes virevolter.

Visite commentée d' 1h30 ou visite libre.

Accueil du mercredi au dimanche de 13h30 à 18 h 30.

Ouverture de mi-mai à mi-septembre.

Stationnement pour plusieurs cars sur place.

02 - TERRE DE JARDINS



JARDIN PLUME Auzouville-sur-Ry

Créé dans un verger normand typique, le Jardin Plume, conçu par M. et Mme Quibel, allie structure et nature pour former un jardin résolument contemporain. Graminées et plantes vivaces sont présentées, offrant des couleurs et ambiances différentes dans des espaces pensés autour des saisons. Vous passerez un moment de détente absolu sur les transats disposés autour du « miroir d'eau », un bassin carré central dans le jardin.

Visite commentée d'1h30 ou visite libre.

Ouverture de mai à octobre.

Accueil les mercredi 10h 12h / 14h 18h, jeudi 14h 18h, vendredi 14h 18h, samedi 10h 12h / 14h 18h, dimanche 14h 18h.

Stationnement pour deux cars à 50 mètres du jardin.

JARDIN DES SCULPTURES Château de Bois-Guilbert.

Ce lieu unique en son genre est un véritable hommage à la créativité de l'artiste et propriétaire des lieux, Jean-Marc de Pas. Il offre une expérience inoubliable à tous ceux qui le visitent. En vous promenant dans cet espace poétique de 7 hectares, vous serez immergé dans un dialogue harmonieux entre les œuvres d'art et le paysage environnant. Vous pourrez aussi prolonger la visite par la découverte de l'atelier du sculpteur ou des expositions dans le château selon la programmation.

Visite commentée d'1h30 ou visite libre.

Ouverture toute l'année.

Horaires selon période :

- Du 1er avril au 15 novembre, tous les jours y compris jours fériés, de 14h à 18h, matins sur rendez-vous.
- En juillet et en août, tous les jours y compris jours fériés, de 10h à 13h et de 14h à 18h.
- Du 16 novembre au 31 mars, du lundi au vendredi y compris jours fériés, de 14h à 17h, week-ends sur rendez-vous.

Stationnement pour plusieurs cars sur place.

02 - TERRE DE JARDINS



© Domaine de Bois-Herout



© Thomas Boivin - Domaine de Bois-Herout

PARC DU DOMAINE DE BOIS-HÉROULT

Ce domaine au cadre naturel et architectural exceptionnel propose une immersion dans l'histoire et l'art. Vous vous promènerez dans ses jardins à la française de 7 ha, ornés des sculptures de Priscilla de Lamaze, artiste et propriétaire du domaine. Vous apercevrez l'assise de l'ancienne voie romaine qui fût empruntée par le chasseur-mariée et servit de route jusqu'en 1834. Au cours de la visite du parc, vous découvrirez les extérieurs des nombreux bâtiments du domaine, typiques de l'architecture normande du XVIIIe siècle.

Visite du domaine et du château d'1h30 avec Histopad ou visite libre.

Ouverture de juin à septembre.

Accueil tous les jours sauf les dimanches et lundis de 10h00 à 12h00 et de 14h00 à 18h00.

Stationnement pour plusieurs cars à 50 m du domaine.



© Thomas Boivin - Parc de Clères



© Jean-Marc de Pas

PARC ANIMALIER ET BOTANIQUE DE CLÈRES

Situé au cœur de la vallée de la Clérette, le Parc de Clères, est un lieu d'histoire, de patrimoine, de botanique enrichi par l'ornithologue Jean Delacour au début du XXe siècle. Différentes espèces animales y évoluent librement autour d'un château du XVIe siècle. Le groupe est pris en charge par un médiateur du parc. Des bancs jalonnent le parcours pour permettre aux visiteurs de se reposer. Des visites plus thématiques sont possibles (animaux, histoire, botanique).

Visite commentée ou visite libre.

Visite guidée de 15 à 30 participants par groupe.

Ouverture de mars à novembre.

Horaires d'ouverture selon les saisons :

- Mars, septembre et octobre : de 10h à 18h30, derniers billets d'entrée délivrés à 17h30.
- D'avril à août : de 9h30 à 19h, derniers billets d'entrée délivrés à 18h.
- Pendant les vacances de la Toussaint et jusqu'à la fermeture du parc, le parc est ouvert de 10h à 17h30, derniers billets d'entrée délivrés à 16h30.

Stationnement pour plusieurs cars devant l'entrée.

02 - TERRE DE JARDINS

JARDIN RETROUVÉ Martainville-Épreville

Le Château de Martainville, commandité par Jacques Lepelletier, date de 1485 et est classé au titre des Monuments Historiques. Il abrite le Musée des Traditions et Arts Normands et est orné d'un jardin « retrouvé » contemporain d'inspiration Renaissance de plus de 3000m². Les carrés, divisés par des allées en croix ou en diagonales, sont ceinturés de pommiers formés en cordons (en référence à la culture de la pomme et du cidre en Normandie) et sont plantés de graminées et plantes vivaces sauvages et naturelles (en évocation de la culture de céréales et des prairies normandes). Des topiaires de buis cônes ponctuent ce jardin. Le verger se fleurit de milliers de bulbes au printemps dans des parterres de pelouse traités en tontes différenciées.

Visite commentée d'1h30 ou visite libre.

Accueil toute l'année, ouvert tous les jours sauf le mardi et le dimanche matin.

Horaires selon période :

- Du 1er avril au 30 septembre : lundi, mercredi, jeudi, vendredi, samedi de 10h à 12h30 et de 14h à 18h, dimanche de 14h à 18h30,
- Du 1er octobre au 31 mars : lundi, mercredi, jeudi, vendredi, samedi de 10h à 12h30 et de 14h à 17h, dimanche de 14h à 17h30.

Stationnement pour plusieurs autocars.



©Château de Martainville-Épreville- CD 76



©Château de Martainville-Épreville- CD 76

JARDIN DU MESNIL, PARC BOTANIQUE DE BRAY Montérolier

Ce charmant jardin botanique à l'anglaise et son parc vous offrent 14 hectares de végétation et de plantes. Chaque saison vous dévoile un aspect différent : magnolias et géraniums en fleurs au printemps, chants des oiseaux, ou couleurs flamboyantes en automne. Ne manquez pas les arbres venus du monde entier, comme les érables japonais. Ils transmettent une atmosphère paisible et propre au lieu.

Visite libre ou visite commentée d'1h30.

Ouvert d'avril à mi-novembre. Accueil tous les vendredis, samedis dimanches, jours fériés et ponts de 11h à 18h.

Sur place, salon de thé « La Hulotte » pouvant restaurer jusqu'à 20 personnes de 11h à 18h du vendredi au dimanche.

Stationnement pour plusieurs autocars.



©OT Nev - Jardin du Mesnil - Parc Botanique de Bray



©SMA Mathilde Harel - Jardin du Mesnil, Parc Botanique de Bray

02 - TERRE DE JARDINS



©OT NCV - Jardins d'Angélique



©OT NCV - Jardins d'Angélique

JARDINS D'ANGÉLIQUE Montmain

Depuis 30 ans, c'est une histoire familiale qui se joue aux Jardins d'Angélique. Gloria Le Bellegard et sa famille ont aménagé autour de leur propriété un havre de paix. Sur les conseils de Gloria, commencez la visite par le jardin à l'anglaise qui se situe devant la maison. Plans d'eau, mobilier de jardin, statues et nombreuses variétés de végétaux s'entremêlent dans ces allées. Vous poursuivrez votre visite à l'arrière de la bâtisse pour découvrir un jardin plus formel, presque à la française : le jardin blanc.

Visite commentée d'1h30 ou visite libre.

Ouverture du jeudi 1er mai au dimanche 31 août.
Accueil les vendredis, samedis, dimanches et jours fériés de 14h à 19h

Stationnement pour plusieurs autocars à 200m.

À PROXIMITÉ

Au Nord :

- **La Ferme de Bray** à Sommery, son moulin et son jardin.
- Le parc du **Château de Bosmelet** à Val-de-Scie.
- Le parc d'**Artmazia** à Massy, l'un des plus grands labyrinthes végétaux de France.

A l'Ouest :

- Le parc du **Centre d'Art Contemporain de la Matmut** - Daniel Havis à Saint-Pierre de Varengeville.

Au Sud Est :

- Le parc, les sculptures et musée du **Château de Vascœuil**, l'**Abbaye de Fontaine-Guérard** et l'**Abbaye de Mortemer**.



©Château de Bosmelet



©Artmazia



© Arnaud Bertereau -Agence Mona
Centre d'art contemporain de la Matmut -
Daniel Havis



©Château de Vascœuil



©Abbaye de Fontaine-Guérard



©Abbaye de Mortemer

03 - LES INCONTOURNABLES

UNE JOURNÉE EN NORMANDIE CAUX VEXIN

TOUTE L'ANNÉE



©Château de Martainville

10h30 : Château de Martainville, son musée et son jardin retrouvé

Le château de Martainville, construit en 1485, abrite aujourd'hui le Musée des Traditions et Arts Normands. Dans 28 salles, ses riches collections retracent la vie quotidienne en Normandie du XVIe au XIXe siècle : mobilier normand du XVe au XIXe siècle, textiles et costumes, instruments de musique fabriqués en Normandie. Une collection agricole est présentée dans les communs du château. Un jardin d'inspiration Renaissance est ceinturé de pommiers formés en cordons, en référence à la culture de la pomme et du cidre en Normandie. Graminées, plantes vivaces sauvages et naturelles évoquent cultures et prairies normandes.

Détails p. 8

Visite commentée d'1h30
Ouvert toute l'année

Stationnement pour plusieurs cars

12h30 - 14h00 : déjeuner chez Ch'rystophe à Ry

Détails p. 28

Promenade libre à la découverte de Ry.
Stationnement plusieurs autocars à 200 mètres
sortie de Ry direction Blainville-Crevon.

ou

12h30-14h00 : déjeuner à Buchy, à l'Auberge Bucheoise ou à la Crêperie Les Anciennes Halles

Stationnement plusieurs autocars à 200 mètres
sortie de Buchy direction Forges-Les-Eaux.
Détails p. 29

De 15h00 à 17h00 : Jardin des Sculptures, Château de Bois-Guilbert

Le Jardin des Sculptures est un lieu unique en son genre, véritable hommage à la créativité de l'artiste et propriétaire des lieux, Jean-Marc de Pas, offrant une expérience inoubliable à tous ceux qui le visitent.

En vous promenant dans cet espace poétique de 7 hectares, vous serez immergé dans un dialogue harmonieux entre les œuvres d'art et le paysage environnant.

Le Château de Bois-Guilbert est un domaine historique fondé en 1620 par Charles Le Pesant, cousin de la mère de Pierre et Thomas Corneille. Maison d'enfance de l'économiste Pierre Le Pesant de Boisguilbert (1646-1714), le château est resté dans la famille.

Le domaine est ouvert au public et constitue une destination idéale pour ceux qui souhaitent allier découverte artistique, patrimoine historique, et immersion en pleine nature.

En option, visite de l'atelier du sculpteur Jean-Marc de Pas et démonstration de modelage.

Détails p. 6 et 26



©Thomas Boivin



©JM de Pas

Le Jardin des
Sculptures,
château de
Bois-Guilbert

03 - LES INCONTOURNABLES

UNE JOURNÉE EN NORMANDIE CAUX VEXIN

DE MAI À SEPTEMBRE



10h00 : visite du Parc de Clères

Situé à 25 minutes de Rouen, le Parc de Clères est l'un des lieux atypiques de la Seine-Maritime en Normandie.

Au cœur de la vallée de la Clérette, ce parc animalier et botanique de renom combine à merveille nature et patrimoine. C'est un lieu de visite prisé par les familles et les amoureux de la nature. Le parc est doté de sentiers pédestres, d'aires de pique-nique et d'expositions éducatives.

Renseignements pratiques page 7.

12h30 - 14h00 : déjeuner à la Popote à Clères

Ce restaurant est l'aboutissement de plusieurs années de travail et de perfectionnement au sein des meilleures maisons normandes ! Son chef Thomas a préparé ses armes pendant près de dix années dans des établissements réputés, gastronomiques ou étoilés.

Renseignements pratiques page 30.

14h30 à 17h00 : visite du Jardin Agapanthe à Grigneuseville

Entrer dans le Jardin Agapanthe, c'est entrer dans un monde où la nature est luxuriante, où le mobilier de jardin et les antiquités sont au service des végétaux et où l'on célèbre la beauté simple.

Ce jardin contemporain, entièrement recouvert de sable, se caractérise par sa structure forte avec des mouvements de terrains, des dédales de terrasses, des cours d'eau.

Renseignements pratiques page 7.



©Thomas Boivin, Jardin Agapanthe



LE VILLAGE DE CLÈRES

Les origines de Clères remontent au XI^{ème} siècle.

Ce charmant village niché dans la vallée est traversé par la rivière la Clérette, une petite rivière qui prend sa source aux Authieux, traverse le bourg de Clères puis le parc, jusqu'à Montville pour se jeter dans le Cailly.

Clères a conservé son ancienne halle, qui marque de façon spectaculaire le paysage de son centre historique.

Construite au 17^{ème} siècle, elle a été utilisée à plusieurs fins : musée, salle de cinéma, grenier... Aujourd'hui, elle a retrouvé son éclat et accueille chaque premier dimanche de Printemps, le Marché de Printemps et la Fête de la Jonquille.

©Thomas Boivin

03 - LES INCONTOURNABLES

UNE JOURNÉE EN NORMANDIE CAUX VEXIN

TOUTE L'ANNÉE



©Thomas Boivin,
Château de Blainville-Crevon

De 10h à 12h45 : Blainville-Crevon (en deux sous-groupes) :

Site médiéval (groupe 1 de 17 à 25 personnes)

Depuis 1967, des bénévoles passionnés exhument, protègent et font revivre les ruines d'une place forte chargée de 1000 ans d'histoire, située dans la verdoyante vallée du Crevon et dont les parties basses sont parfaitement conservées. Les accompagnateurs vous présenteront la motte castrale du XI^{ème} siècle sur laquelle cinq châteaux successifs ont été bâtis entre le XII^{ème} et le XVIII^{ème} siècle, un magnifique escalier et des celliers souterrains du XIV^{ème} siècle, des tours et des salles du XV^{ème} siècle.

Visite commentée d'1h30

Ouvert toute l'année pour les groupes.

Stationnement pour plusieurs cars à proximité

La collection Anatole Jakovsky, La Sirène (groupe 2 de 17 à 25 personnes)

Cette collection d'environ 250 tableaux et dessins a été léguée par Anatole Jakovsky. Elle est principalement constituée d'œuvres d'art naïf et d'art brut et populaire, enrichie d'une bibliothèque sur l'art et la littérature et de collections très diverses sur le tabac. Près de 28 000 cartes postales, plusieurs milliers de pipes, allumettes, jouets de l'espace sont à découvrir.

Ouvert toute l'année pour les groupes..

Stationnement pour plusieurs cars à proximité



©La Sirène

De 12h45 à 17h : Ry, septième village préféré des Français 2024

13h00 -15h00 : pour tout le groupe déjeuner chez Ch'rystophe à Ry

Ce bistrot chic dans une maison à colombages typique propose une formule midi ou une formule classique du mardi au dimanche.

Mardi au dimanche midi de 12h à 13h30. Vendredis et samedis soirs de 19h à 21h30. Capacité 40 couverts (60 avec terrasse couverte).

Stationnement plusieurs autocars à 200 mètres sortie de Ry direction Blainville-Crevon



©Chez Ch'rystophe

De 15h30 à 17h : visite commentée de Ry

Village pittoresque parmi les plus appréciés des français, Ry est connu pour avoir inspiré le célèbre roman Madame Bovary de Gustave Flaubert. Nous vous invitons à le découvrir au fil d'une promenade aux accents littéraires, vous pourrez vous arrêter devant l'église Saint-Sulpice, qui a servi de décor au film de Chabrol avec Isabelle Huppert en 1991. Les maisons à colombages, les petites ruelles, et les commerces d'autrefois évoquent l'ambiance du XIX^{ème} siècle.

Visite commentée d'1h30 avec une personnalité incontournable du village.

Stationnement plusieurs autocars à 200 mètres.



©Thomas Boivin

03 - LES INCONTOURNABLES

NOS MINI SÉJOURS - 2 JOURS/ 1 NUIT

SPÉCIAL CHÂTEAUX



Jour 1

10h : visite du Domaine de Bois-Hérault

Au cœur du domaine de 22 hectares, le château, les grands communs et la remarquable bibliothèque se visitent accompagné d'un guide. Vous aurez plaisir à visiter le parc ordonné à la française et y découvrirez des arbres centenaires majestueux tels que des cèdres, des séquoias ou encore des hêtres pourpres.

Voir détails page 7.



12h30 : déjeuner au choix

- à l'Auberge Buchoise à Buchy

Restaurant bistronomique, une toque au Gault & Millau 2024.

- à La Table de Mafalda à Cailly

Brasserie type "pub" avec une carte, composée de produits frais et locaux.

Détails p.30

14h15 à 16h00 : visite du Jardin des Sculptures, Château de Bois-Guilbert (à 4km).

Le Château de Bois-Guilbert est un domaine historique fondé en 1620 par Charles Le Pesant, cousin de la mère de Pierre et Thomas Corneille, maison d'enfance de l'économiste Pierre Le Pesant de Boisguilbert (1646-1714), est resté dans la famille. Le domaine est ouvert au public et constitue une destination idéale pour ceux qui souhaitent allier découverte artistique, patrimoine historique, et immersion en pleine nature avec le jardin.

Voir détails page 6.

16h30 à 18h00 : pause gourmande au Château d'Ernemont-sur-Buchy (à 3,9 km).

Accueillis par les propriétaires passionnés, vous découvrirez l'architecture et la décoration typique du style Louis XVI de la demeure, ainsi que son histoire marquée par la Révolution française. Durant cette immersion dans le passé, vous pourrez imaginer la vie des résidents de l'époque. Votre visite sera ponctuée d'un goûter chic proposé par les hôtes.

scénario 1

Nuit au Château de Belmesnil (à 13 km)-

A Saint-Denis-le-Thiboult, l'hôtel du Château de Belmesnil vous propose 10 chambres rénovées avec romantisme et élégance dans le château, donnant toutes une vue imprenable sur le parc.

Pour le dîner, soit possibilité de repas sur place confectionné par un traiteur ou déplacement au restaurant chez Ch'rystophe à Ry.



scénario 2

Relais de Montigny
©OTNCV

RELAIS DE MONTIGNY (40 km)

A Montigny, les 20 chambres du Relais de Montigny vous offrent tout le confort et le charme d'un hôtel 3 étoiles à la campagne. Grâce aux chambres supérieures, vous profiterez du calme du jardin depuis votre balcon ou votre terrasse privative. Le restaurant vous accueille du lundi au samedi soir.

LE CLOS DE LA VAUPALIERE (35 km)

Cet hôtel 3 étoiles de grand confort, est composé de 30 chambres (114 lits), d'un restaurant ouvert midi et soir du lundi au vendredi, avec des soirées spéciales le vendredi. Le Chef vous concocte des mets faits maison, privilégie des produits de saison et des viandes françaises.

Le restaurant est fermé le samedi et le dimanche, une petite restauration (plancha charcuterie fromage et desserts) est proposée pour les clients. Le petit + : soirées à thèmes les vendredis.

03 - LES INCONTOURNABLES

NOS MINI SÉJOURS - 2 JOURS/ 1 NUIT

SPÉCIAL CHÂTEAUX

Jour 2

scénario 1

10h30 : Château de Martainville, son musée et son jardin retrouvé

Le château de Martainville construit en 1485 abrite aujourd'hui le Musée des Traditions et Arts Normands avec de riches collections : mobilier normand du XVe au XIXe siècle, textiles et costumes, instruments de musique fabriqués en Normandie.

Voir détails page 8.

De 13h00 -15h00 : déjeuner chez Ch'rystophe à Ry

Voir p. 28



©Château de Martainville

De 15h30 à 17h00 : Château de Vascoeuil, son parc, son exposition et son musée Jules Michelet

Ce Monument Historique et centre d'Art et d'Histoire a reçu depuis 1970 plus d'une centaine d'artistes de renommée internationale (Braque, Buffet, Cocteau, Combas, Corneille, Dali, Vasarely et tant d'autres). Son exceptionnelle collection permanente de sculptures dans le parc arboré rassemble plus de 60 bronzes, marbres, mosaïques réalisés par des grands artistes modernes des XXe et XXIe siècles. Vous pourrez aussi y admirer un remarquable colombier du XVIIe siècle avec son échelle tournante.

Visite commentée d'1h30 ou visite libre.

Ouvert du 1er avril au 30 octobre . Accueil du mercredi au dimanche et jours fériés : 14h30-18h. Juillet/août : tous les jours sans interruption 11h-18h30. Stationnement pour plusieurs cars.



©Château de Belmesnil

© Centre d'art contemporain de la Matmut



© Château de Bosmelet

10h30 : Centre d'Art Contemporain de la Matmut - Daniel Havis

A 20 minutes de Rouen, un château du 19ème siècle siège au cœur d'un parc en accès libre de 6 ha avec des univers différents qui évoluent au rythme des saisons : le jardin japonais, le jardin des cinq chambres, l'arboretum et la roseraie Renaissance italienne. Le parc est un écrin pour 17 sculptures contemporaines monumentales qui ont chacune leur singularité. Au fur et à mesure du cheminement dans le parc, elles se dévoilent au détour du château ou d'un bosquet. Le Centre propose 4 expositions par an d'artistes d'envergure nationale et internationale.

Galerie dans le château ouverte du mercredi au vendredi de 13h à 19h ; samedi et dimanche de 10h à 19h.

12h30 - 14h00 : déjeuner à l'Adresse, restaurant à Roumare

Cuisine maison, locale et de saison - 50 couverts, parking autocar sur place.

Détails p.30

15h30-17h30 : Château de Bosmelet

Le Château de Bosmelet, situé entre le Pays de Caux et le Pays de Bray, est un lieu chargé d'histoire et de patrimoine, offrant une multitude de découvertes culturelles et historiques. Construit dans le style Louis XIII, ce monument historique est entouré d'un parc exceptionnel, avec la plus longue allée de tilleuls tricentenaires d'Europe. Visite commentée des parcs, jardins, chapelle, château, vestiges de la Seconde Guerre mondiale et collections des Arts du Spectacle du propriétaire et metteur en scène Alain Germain.

Ouvert toute l'année pour les groupes. Visite - 1h 30. Stationnement, plusieurs autocars.

scénario 2

©OT NCV, l'Adresse



03 - LES INCONTOURNABLES

NOS MINI SÉJOURS - 3 JOURS/ 2 NUITS

SPÉCIAL JARDINS
DE JUIN À SEPTEMBRE

Jour 1

10h30 : Jardin de Valérianes - voir conditions (voir p.5)

12h- 14h : déjeuner chez Ch'rystophe à Ry - (voir p.28)

14h-15h30 : Jardin Plume à Auzouville sur Ry - (voir p.6)

16h-18h : Jardins d'Angélique à Montmain - (voir p.9)

NUIT 1 - AU FORGES HÔTEL OU BIEN AU VVF DE FORGES-LES-EAUX - P. 24

Jour 2

10h00-12h00 : Jardin du Mesnil à Montérolier (voir p.8)

12h30 : déjeuner à l'Auberge Bucheoise (voir p.29)

ou à la Crêperie Aux Anciennes Halles à Buchy (voir p.30)

14h30 : Jardin des Sculptures à Bois-Guilbert (voir p.6)

16h-17h30 : parc du Domaine de Bois-Hérault (voir p.7)

18h-19h15 : check in Aux Granges de Bosc-Grimont (voir p.20)

19h30 : Dîner à la Popote (voir p.26)

NUIT 2 - AUX GRANGES DE BOSC-GRIMONT (détails p.20)

Uniquement petit-déjeuner sur place

Jour 3

9h00-10h30 : Atelier Fleurs séchées avec Boui-Boui (voir p.26)

10h45-12h30 : Parc de Clères (voir p.7)

12h40 : déjeuner à la Brasserie du Parc à Clères (voir p.28)

14h30 : Jardin Agapanthe à Grigneuseville (voir p.5)



©OT NCV -Jardin du Mesnil, Parc
Botanique de Bray. -



© Atelier Boui-Boui

NOS HÔTELS ET HÉBERGEMENTS

D'autres hébergements sont disponibles à proximité des sites de visite pour les groupes de taille moyenne.

Retrouvez la liste complète de nos hébergements sur notre site internet rubrique "Séjournez" ou en scannant ce QR code :



© Jardin Agapanthe

03 - LES INCONTOURNABLES

NOS MINI SÉJOURS - 3 JOURS/ 2 NUITS

SPÉCIAL ARTS & SAVOIR-FAIRE
DE JUIN À SEPTEMBRE



©Château de Martainville

Jour 1

10h30 : Château de Martainville, son musée et son jardin retrouvé

12h - 14h : déjeuner chez Ch'rystophe à Ry (voir p.28).

14h - 17h : Jardin des Sculptures et atelier sculpture, modelage à Bois-Guilbert.

AUTRES ATELIERS POSSIBLES :

- Art créatif : dessin et peinture à Buchy ou voyage sonore et art-thérapie à Servaville
- Art floral : visite de l'atelier Boui Boui à Clères
- Art de la dentelle : visite de l'atelier Graines de Fée à Ry
- Pâtisserie : la Forêt des Macarons

Voir détails p.26 - 27

Nuit aux GRANGES DE BOSC-GRIMONT

Les Granges de Bosc-Grimont au Bocasse, un lieu authentique et chaleureux.

Ce lieu chaleureux propose 72 couchages sur place, assurant une expérience complète et inoubliable.

Voir détails p.20.



©Granges de Bosc Grimont



Musée des Sapeur-Pompiers de France
© ML Vittori OTNCF

Jour 2

10h30 : Musée des Sapeurs-Pompiers de France à Montville

Le musée rend un hommage vibrant aux pompiers en retraçant l'évolution de leurs outils, de leurs méthodes et de leurs sacrifices pour protéger la population. Il offre un aperçu à la fois technique et émotionnel de ce métier souvent périlleux. S'y déploie une impressionnante collection d'objets retraçant trois siècles de lutte contre les incendies. Dans un espace de 2500 m², ce musée propose une immersion totale dans l'univers des hommes du feu à travers différentes époques. Des expositions temporaires complètent l'offre.

Ouvert du mardi au samedi de 10h à 13h et de 14h à 18h (20h le vendredi) et le dimanche de 14h à 18h. Fermeture annuelle de novembre à février.

Stationnement plusieurs autocars

12h30 - 14h : déjeuner restaurant « Le Bouche à Oreille » à Montville

Ce resto bistro au cœur de Montville offre une cuisine du marché issue de producteurs locaux.

Voir détails p.29

Ou déjeuner au Bistrot du Tendo à Fontaine-Le-Bourg

Découvrez le Bistrot du Tendo à Fontaine-le-Bourg, près du Parc de Clères et du lac de Montville. Appréciez une cuisine française authentique avec des plats faits maison et des produits frais préparés quotidiennement. Profitez des soirées à thème.

Voir détails p.28



03 - LES INCONTOURNABLES

NOS MINI SÉJOURS - 3 JOURS/ 2 NUITS

SPÉCIAL ARTS & SAVOIR-FAIRE
DE JUIN À SEPTEMBRE



©OT NCV - Neo Loco

Jour 2 (après-midi)

14h30- Atelier four solaire avec dégustation de produits chez NéoLoco à Montville

Pionniers de la torréfaction et de la boulangerie solaire en Europe, ce sont quatre passionnés qui forment l'équipe NéoLoco et valorisent des savoir-faire oubliés, tout en prouvant que l'artisanat solaire a un avenir radieux. NéoLoco vous fait visiter son four solaire et partage son expertise en matière de maîtrise et de production d'énergie.

Dîner et nuit au RELAIS DE MONTIGNY (à 40 km) - restaurant sur place

Détails page 18 et 29.

ou

Dîner et nuit au CLOS ROUEN - LA VAUPALIÈRE (à 40 km) - restaurant sur place

Le Clos Rouen - La Vaupalière est un lieu rare, un hôtel 3 étoiles de grand confort, composé de 30 chambres (114 lits), dont des chambres familiales pouvant accueillir jusqu'à 6 hôtes ; d'un restaurant ouvert midi et soir du lundi au vendredi. Le Chef vous concocte des mets faits maison en privilégiant des produits de saison et des viandes françaises.

Le restaurant est fermé le samedi et le dimanche, une petite restauration (plancha charcuterie fromage et desserts) est proposée pour les clients.

Le petit + : soirées à thèmes les vendredis.

Détails p.21



Centre d'Art Contemporain
Matmut © Arnaud

Jour 3

10h30 - Visite du Centre d'Art Contemporain Matmut pour les Arts

Voir détails page 14.

12h30 - Déjeuner au restaurant l'Adresse

Voir détails page 30.



©Clos de la Vaupalière



©Musée du Cidre et des Métiers
Traditionnels, Antoine Roulet

Variante - J3

14h - Poursuite du séjour vers Rouen :

Nous consulter pour les visites des musées :

- Musée des Beaux-Arts
- Musée de la Céramique
- Musée Le Secq des Tournelles
- Maison natale Pierre Corneille
- Pavillon Flaubert
- Musée national de l'Éducation
- Musée des Antiquités
- Musée Flaubert et d'Histoire de la Médecine
- Musée maritime, fluvial et portuaire
- Muséum de Rouen
- Centre d'Histoire Sociale - Expotec 103
- PLOT HR (résidence d'artistes)
- Historial Jeanne d'Arc
- Hangar 107 - Centre d'art



CSMA - Le Gros Horloge

Nuit Aux Granges de Bosc-Grimont

10h30 - Musée du Cidre et des Métiers Traditionnels :

Une visite insolite au cœur de la tradition pour transmettre l'histoire de la vie de nos ancêtres brayons et cauchois. Ateliers et échoppes reconstitués sur 400m2 évoquant un petit village de campagne des années 1900, avec des outils, machines d'époque, l'école musée des années 1950, le four à pain et une véritable forge de la fin XIXème siècle. Ouvert toute l'année sur réservation. Stationnement pour cars.

13h - Déjeuner crêperie "Aux Anciennes Halles Buchy", voir p. 30.

14h00 - Visite du Château de Vascoeuil et du Musée Jules Michelet.

Ce château, centre d'Art et d'Histoire a reçu depuis 1970 plus d'une centaine d'artistes de renommée internationale (Braque, Buffet, Cocteau, Combas, Corneille, Dali, Vasarely et tant d'autres). Son exceptionnelle collection permanente de sculptures dans le parc rassemble plus de 60 bronzes, marbres et mosaïques d'artistes renommés.

La visite comporte le musée de l'historien français Jules Michelet. Stationnement pour plusieurs cars.

04 - VOS SÉMINAIRES

NOS SITES AVEC HÉBERGEMENTS ET SALLES



©Le Relais de Montigny

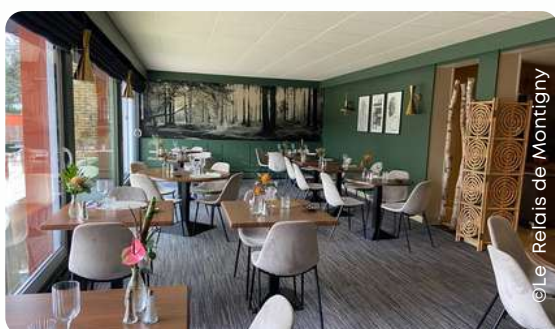

©Le Relais de Montigny

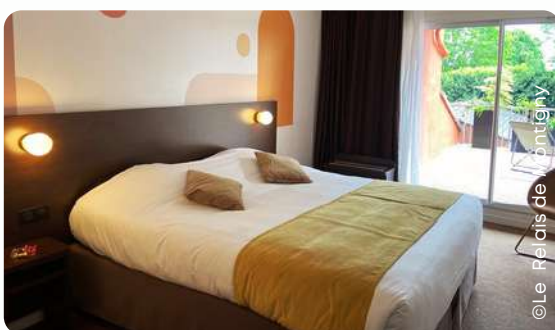

©Le Relais de Montigny

Le Relais de Montigny

Le Relais de Montigny, labellisé « Destination d'excellence », vous offre salles de séminaire, hôtel et restaurant sur place, avec tout le confort et le charme d'un hôtel 3 étoiles à la campagne. Il vous accueille pour toutes vos réunions de travail.

Avec trois salles communicantes pouvant accueillir jusqu'à 60 personnes, tout est mis en œuvre pour vous recevoir dans les meilleures conditions. Parmi les vingt chambres disponibles pour y séjourner, sont proposées des chambres supérieures, où vous pourrez profiter du calme d'un jardin depuis votre balcon ou votre terrasse privative. Sur place, le restaurant vous accueille du lundi au samedi soir.

Enfin, pour votre déjeuner, la cheffe vous régalerait autour d'un menu sur-mesure selon l'offre du marché. Le Relais de Montigny propose aussi un lieu de coworking dans l'espace cosy au bois, idéal pour travailler, recevoir vos clients confortablement, vous installer dans des fauteuils, ou dans une salle isolée, partagée à la journée (hors séminaire).

**Le label "Destination d'excellence" garantit une expérience de haute qualité pour tous les visiteurs et à tous les niveaux de la chaîne des acteurs du secteur: hébergements, restaurateurs, gestionnaires de lieux de visites ou de loisirs.*

Le Domaine de Fontaine-Châtel

Envie d'aborder avec vos cadres les orientations sociales et environnementales à déployer dans les années à venir ? Vous pouvez proposer à vos équipes de dormir dans des arbres aux cabanes de Fontaine-Châtel. Cette expérience unique permet de prendre pleinement conscience de la beauté de la vie si précieuse qui nous entoure sous toutes ses formes. Car dormir dans un arbre sans rogner sur le confort c'est l'entendre chanter, vibrer, craquer, c'est adopter aussi un autre point de vue. L'accès aux cabanes peut se faire par un simple escalier, avec échelle ou tyrolienne. L'occasion aussi de reprendre pleinement conscience, et confiance en ses facultés physiques, en milieu naturel " primitif ". Le site propose une restauration avec un traiteur, une salle de réunion pour 20 personnes.



04 - VOS SÉMINAIRES

NOS SITES AVEC HÉBERGEMENTS ET SALLES



Le Jardin des Sculptures de Bois-Guilbert

Le Jardin des Sculptures est ouvert au public toute l'année dans le cadre de visites du jardin et des salons du château. Ce site accueille des événements dans le respect des lieux, au calme : séminaire, cocktail déjeunatoire ou dînatoire. Des hébergements sur place permettent de prolonger la visite dans un lieu de charme et hors du temps, pour se ressourcer, flâner, écrire ou travailler. Sa situation permet la visite d'autres sites et jardins, dont notre destination Normandie Caux Vexin est riche.

Trois types d'hébergement sont proposés sur le site :

- Le gîte du Jardin de Bois-Guilbert, gîte de groupe agréé Jeunesse et Sports, 28 à 39 lits avec l'annexe et des dortoirs, pour des familles, groupes scolaires, centres de loisirs, associations, randonneurs, stages de yoga, de sophrologie, etc.
- Les gîtes au château de Bois-Guilbert : cinq meublés de tourisme, pour 2 à 5 personnes chacun, capacité totale de 15 personnes.
- Le gîte des quatre éléments, petite maison dans l'enceinte du parc, avec jardin, pour 2 à 4 personnes.

Ferme équestre de Bois-Guilbert

Séjourner au milieu des poneys et des chevaux islandais, sous les pommiers, en harmonie avec la nature, s'imprégner du calme et de la sérénité du lieu est possible ici.

Réunissant quatre gîtes aménagés dans les anciens bâtiments de ferme de façon simple mais avec le nécessaire pour une autonomie, le site peut héberger jusqu'à 80 personnes.

Il est possible de demander les repas au moment de la réservation.

La cave voûtée en brique du gîte de la Ferme a été aménagée en salle, qu'il est possible de louer avec le gîte pour vos réunions. Cet endroit intemporel permet d'accueillir jusqu'à 80 personnes.

Grâce à son unité de méthanisation permettant le recyclage du fumier de cheval, les gîtes sont autonomes en chauffage et eau chaude.

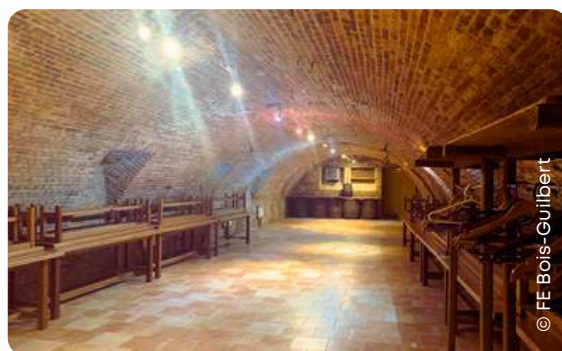

04 - VOS SÉMINAIRES

NOS SITES AVEC HÉBERGEMENTS ET SALLES



Le Château de Roumare

Un cadre somptueux pour un événement « sur mesure » :

Situé à seulement 15 minutes de Rouen, 2h de Paris et 1h du Havre, le château de Roumare peut accueillir tous types d'événements professionnels sur une ou plusieurs journées dans un cadre naturel au cœur du Parc régional des Boucles de la Seine.

Soirées d'entreprise, gala ou cocktail dinatoire : leurs salons et leurs extérieurs peuvent accueillir jusqu'à 150 personnes pour une soirée inoubliable.

Le château de Roumare possède également 8 suites ainsi que le gîte des écuries.

Avec traiteur ?
Le Chef Colé

La Grange et Manège de Bosc-Grimont au Bocasse

Ce lieu authentique et chaleureux est idéal pour vos séminaires d'entreprise, assemblées générales, journées d'étude, rassemblements avec ses différents espaces de réunion et de réception. La Grange et le Manège de Bosc-Grimont s'adaptent à tous types d'événements. En plus des deux gîtes de charme propices à l'accueil de groupe, trois salles modulables accueillant de 20 à 240 convives, offrent des solutions clés en main avec traiteur et animations ou en location simple.

Matériel audiovisuel et sonorisation sont prévues sur place. Un office équipé est mis à disposition pour accueillir le traiteur de votre choix.

Vous pourrez profiter du calme et de la verdure avec les terrasses et jardins paysagés exposés sud.

Chaque domaine est équipé d'un grand parking clos et sécurisé, avec recharge électrique.



04 - VOS SÉMINAIRES

NOS SITES AVEC HÉBERGEMENTS ET SALLES

Le Clos Rouen - La Vaupalière

Le Clos Rouen - La Vaupalière, un lieu unique et facile d'accès situé aux portes de Rouen, vous propose des prestations clé en main par des professionnels : location de salles de caractère, traiteur haut de gamme et hôtel de charme, service de restauration et traiteur sur place.

Pour une plus grande flexibilité, 11 salles aux diverses ambiances vous offrent une capacité allant jusqu'à 500 personnes selon les salles :

- La Grange, la Charpente, les Boxes et le Bocage Normand pour le côté authentique et atypique;
- Le Grand Loft, les Lofts New York, Londres et Paris, pour un esprit plus épuré et contemporain;
- Les Lofts Galaxie, Globetrotteur et Spicy plus originaux et ludiques ;
- 2 jardins arborés avec bassins, tentes de réception et 3 parkings privés pour plus de simplicité. Prestation traiteur sur place. Bornes de recharge véhicules électriques.



Le Château de Belmesnil à Saint-Denis-le-Thiboult

Ce château hôtel allie luxe, charme et élégance. Le château de Belmesnil se situe au calme dans un écrin de verdure au cœur d'un grand domaine privé de 160 hectares, en lisière de la forêt domaniale de Lyons-la-Forêt et de la vallée de l'Andelle et accueille tous types d'événements.

Les salons ont été entièrement rénovés pour les réceptions, séminaires et cocktails dans un cadre remarquable.

La salle « Gala Cristal » notamment, de 200 m2 avec lustres en cristal de Murano, cheminées en marbre et parquets en chêne offre un cadre de charme pour une réception.

Dans le parc, un chapiteau Prestige de 250 m2 à 400m2 peut être installé avec un bar convivial.

Des chambres d'hôtel, 2 gîtes et des cabanes sont disponibles sur place permettant de loger plus de 28 personnes.

04 - VOS SÉMINAIRES

NOS SITES AVEC HÉBERGEMENTS ET SALLES

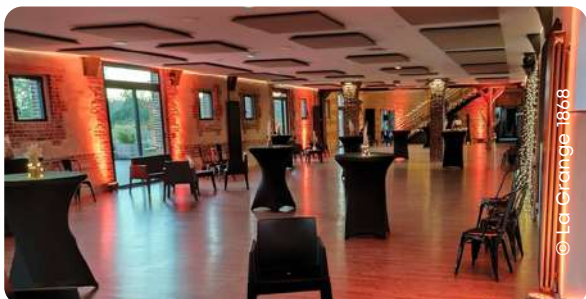

La Grange 1868 à Saint-Germain-sous-Cailly

Pour vos événements professionnels tels que soirées d'entreprise, séminaires, remise de diplômes, lancement de produits ou mêmes vos vœux annuels, la Grange 1868 vous accueille dans un bâtiment d'exception avec une charpente du 19ème siècle.

Ses deux espaces, la Grange (335 m²) et l'Atelier (110m²) vous offrent de nombreuses possibilités de réception et s'adapteront à vos besoins.

La grande capacité d'accueil de la Grange permettra une réception jusqu'à 400 personnes en cocktail. Vous aurez même la possibilité d'y faire entrer une voiture en cas de lancement d'un nouveau modèle. L'Atelier, plus petit espace, pourra quant à lui recevoir des ambiances plus studieuses pour vos réunions ou séminaires.

Le domaine dispose d'équipements adaptés, vidéoprojecteurs avec écran motorisé et pack sonorisation pour vos longs discours. Enfin, les parkings sont aménagés pour recevoir tous types de véhicules : voitures, poids lourds ou même tracteurs.

Le Clos de la Beauce à Clères

En bordure de forêt et proche du joli village de Clères, le Clos de la Beauce est idéal pour vivre un événement "comme à la maison" dans un bâtiment de caractère, en briques et silex.

Au rez-de-chaussée une salle de réception de 140 m² au confort et à la décoration moderne, avec mobilier (tables et chaises) peut accueillir 80 personnes.

La cuisine semi-professionnelle toute équipée et sa vaisselle permettent d'organiser vos réceptions.

La salle donne sur une belle terrasse de 200m², exposée plein sud. Le parking sécurisé peut accueillir 30 voitures.

Pour un séminaire de plusieurs jours, il y a possibilité d'héberger 40 personnes dans le gîte de groupe (9 chambres avec 9 salles d'eau) et 6 personnes dans le gîte annexe.

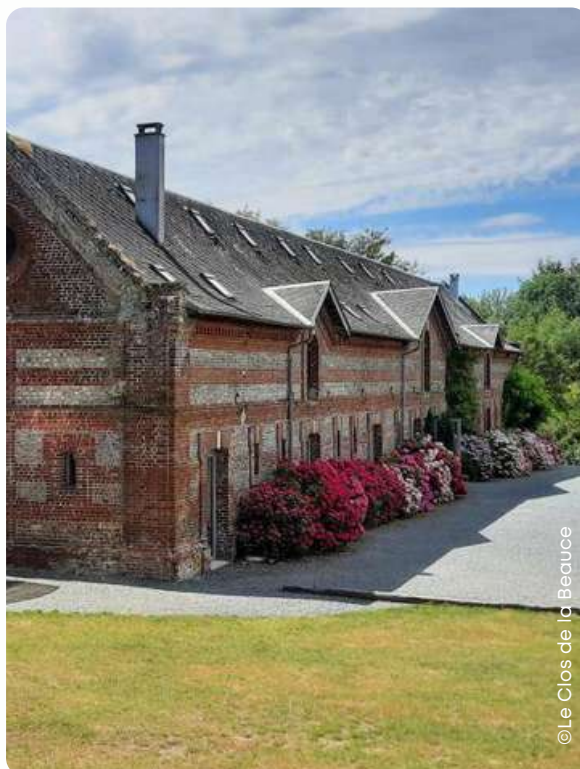

04 - VOS SÉMINAIRES

NOS SITES AVEC HÉBERGEMENTS ET SALLES



©La Bertelière

La Bertelière à Saint-Martin-du-Vivier

Dans la tradition d'un hôtel à la campagne, à seulement 15 mn des plus beaux sites de Normandie Caux Vexin et à 5 mn du cœur de Rouen, La Bertelière bénéficie d'un cadre de verdure idéal pour travailler en toute quiétude.

Restaurant le Jardin d'Hiver : une cuisine sincère, élaborée sur place à base de produits frais. Espaces réceptions : cérémonies familiales, mariages, repas associatifs, soirées dansantes.

Une excellente table normande accueille de 10 à 300 personnes (6 salons et deux restaurants, dont un avec cheminée).

L'équipe chaleureuse de La Bertelière se tient à votre disposition pour vos séminaires de courtes et longues durées.

Structures et équipements favorisent votre souci de la communication et de la formation.

Le Campanile à Barentin

Cet hôtel de 39 chambres classé 3 étoiles dispose de multiples services pour faciliter vos séminaires : du parking gratuit au restaurant en passant par les salles de réunion spacieuses. Situé en bord d'autoroute A150, à 15 km de Rouen, il est l'étape idéale pour explorer le territoire Normandie Caux Vexin.



©campanile Barentin



©Hôtel du Golf à Saint-Saëns

L'Entre-Potes et Hôtel du Golf à Saint-Saëns

Le Domaine de cet hôtel de charme s'étire sur 80 hectares au cœur de la forêt d'Eawy, plus grande hêtraie de France. Il dispose de 20 chambres réparties entre le château et l'annexe, ancienne étable entièrement rénovée.

Le Château dispose de salles équipées et modernes pour les séminaires. Pour vos repas d'affaires, un véritable restaurant est situé dans les salons du château, l'Entre-Potes.

04 - VOS SÉMINAIRES

NOS SITES AVEC HÉBERGEMENTS ET SALLES



Le Domaine de Forges à Forges-les-Eaux

Le Forges Hôtel propose une expérience unique, façonnée selon vos envies. Niché au cœur d'un parc de 17 hectares, ce complexe de caractère conjugue le confort d'un hôtel 4 étoiles avec piscine et Spa et des prestations haut de gamme avec un large choix d'activités de loisirs.

Les 89 chambres et suites du Forges Hôtel offrent un cadre spacieux et lumineux propice au repos. Toutes sont dotées d'un ensemble d'équipements modernes afin de vous garantir un séjour exceptionnel.

Pour vos séminaires et événements professionnels et privés, les salons s'adaptent à tous vos projets. Avec une vue magnifique sur le parc, le Forges Hôtel constitue un lieu de choix pour la réussite de toutes vos manifestations.

Le VVF de Forges-les-Eaux

Magnifiquement installé au milieu des roses, le VVF Normandie Forges-les-Eaux est posé dans un écrin de verdure idéal pour se ressourcer. Soixante petits logements de plain pied sont répartis dans un joli parc arboré à proximité d'un plan d'eau. Son accès direct aux véloroutes des Thermes et "Avenue Verte London - Paris" offre une situation idéale pour découvrir les sites et jardins de notre destination Normandie Caux Vexin.

Formules restaurant 140 couverts.

4 salles de 18 à 200 personnes.

Terrains de sport.



04 - VOS SÉMINAIRES

LIEUX DE RÉCEPTION & SÉMINAIRES SANS HÉBERGEMENT



Le Parc de Clères

À la fois zoo, parc botanique et lieu de patrimoine, il offre un cadre enchanteur aux promeneurs ainsi qu'un endroit où trouver calme et sérénité pour vos séminaires et réunions. Plusieurs salles comprenant tout le matériel nécessaire aux conférences sont proposées et des ateliers en option pour mieux satisfaire vos équipes (pack accueil, atelier team-building).



Ferme de Bray, conservatoire de la mémoire rurale à Sommery

Sur le même site que les étangs de Sommery, découvrez une ferme du XVI^e s. restaurée avec moulin, pressoir, maquettes hippomobiles, collections d'outils et ateliers de métiers ruraux reconstitués.



Le Four à Pain à Mont-Cauvaire

Aménagé dans un ancien corps de ferme du XVIII^e s., le Four à Pain offre une salle de réception d'une surface de 100 m² pouvant accueillir 80 personnes (vidéo projecteur et couchage possible pour 22 places)

Ce clos mesure typique de la région est labellisé Patrimoine rural de la Seine-Maritime. Il dispose de 4000 m² de terrain clos autour d'une mare.



L'Hippodrome de Mauquenchy

Situé dans un écrin de verdure à 8 kilomètres de Buchy, l'hippodrome de Mauquenchy est l'un des hippodromes les plus accueillants de France, entièrement dédié au trot.

L'hippodrome propose une formule groupe spéciale (de 20 à 60 participants), incluant la privatisation d'une salle de séminaire totalement équipée, une visite guidée de l'hippodrome, un dîner ou déjeuner au restaurant panoramique, puis la possibilité d'une après-midi libre les jours de courses.

04 - VOS SÉMINAIRES

NOS PRESTATAIRES DE TEAM BUILDING & D'INCENTIVE



Associer des activités de team building à un lieu original et convivial c'est la recette parfaite pour créer un temps fort de votre vie en entreprise. Nos prestataires vous reçoivent ou se déplacent pour vous organiser des ateliers sur mesure.

Équi-coaching Autrement

Jean-Marie vous propose de travailler avec le cheval pour apprendre à gérer votre posture et votre leadership de manière efficace.

Ateliers d'artistes

Jean-Marc De Pas (sculpture), Art-loc'halles, Isabelle Beaussant De Pas et Delphine Devos, les artistes locaux vont émerveiller vos équipes.

L'atelier Boui-Boui à Clères

Christopher vous invite à découvrir un moment de détente et d'inspiration à travers ses ateliers floraux sur mesure.

Soin de Soi à Servaville-Salmonville

Laissez place à la créativité et au bien-être avec l'art-thérapie et les voyages sonores.

La Forêt des Macarons à Clères

Sophie vous convie dans son univers gourmand lors d'un atelier de pâtisseries.

Light Up Letters

Nicolas propose la location de lettres et chiffres lumineux pour vos événements professionnels.

UGOLF La Forêt Verte à Bosc-Guérard-Saint-Adrien

Vos équipes vivront une expérience unique avec des initiations au golf adaptées à tous les niveaux.

Jump'In 76 à Cailly

Location de bornes photos, barnums, chapiteaux, tentes de réception, machines alimentaires festives, équipements sonores, malles d'escape game, baby-foot, jeux en bois et structures gonflables, le tout livré directement par le prestataire.

Labyrinthe Artmazia à Massy

Au cœur d'un labyrinthe végétal des jeux de piste sont proposés, des ateliers Land art, des jeux en bois d'estaminet, snack-bar sur place.



04 - VOS SÉMINAIRES

NOS PRESTATAIRES DE TEAM BUILDING & D'INCENTIVE

Ferme de La Quesne à Bois-Hérault

Découvrez les étapes et secrets de la production fromagère, du pâturage à la meule : culture de l'herbe, récolte du foin, élevage des vaches, production de lait cru BIO, fabrication et affinage des fromages. Lors de la dégustation des créations à pâte pressée, vous apprendrez à en reconnaître les saveurs et parfums.

Étangs de Sommerly

Pour une escapade nature en équipe, réservez un étang au cœur des prés et d'un bois, avec location de matériel de pêche.

Arbr'en Ciel à Préaux

Profitez d'une journée pleine d'aventure grâce à un éventail d'activités qui plairont à vos équipes (Paintball en forêt, Laser Game Outdoor, Bubble foot, Combat de sumo, Escape Game geotrack, sans oublier les parcours à la cime des arbres avec saut de tarzan, funambule, surf volant et tyrolienne géante).

NéoLoco à Montville

NéoLoco est le pionnier de la torréfaction solaire en Europe, et de la boulangerie solaire. Une visite dégustation est proposée pour découvrir la torréfaction solaire et les produits élaborés.

Wolftrott

Anthony propose aux groupes une expérience immersive et conviviale en trottinette électrique tout terrain.

Ferme-brasserie Northmaen à la Chapelle-Saint-Ouen
Chez Northmaen tout est brassé, infusé, vieilli, dans un esprit fermier et authentique. Une visite dégustation vous fera découvrir les saveurs des bières et le secret de leur fabrication.

Musée du Cidre & des Métiers Traditionnels à Rosay
Une véritable plongée dans les années 1900-1950 à travers des vieux métiers et des commerces d'antan reconstitués.



Ferme de la Quesne, © ML Vittori OTNCOV



© Etangs de Sommerly



© Arbr'en Ciel



©Néoloco - Charlotte creps

06 - NOS RESTAURANTS POUR LES GROUPES



La Table de Forges à Forges-les-Eaux

Dans un style raffiné et contemporain, La Table de Forges vous invite à déguster une cuisine raffinée avec une vue imprenable sur le parc et le lac du Domaine de Forges.

40 couverts (90 avec terrasse). Stationnement pour plusieurs cars.
Service midi et soir.



Brasserie du Parc à Clères

Ce restaurant propose des plats traditionnels et de savoureux plateaux de fruits de mer. Deux salles vous permettent de choisir l'atmosphère la plus adaptée à votre événement.

80 couverts. Stationnement pour plusieurs cars.
Service midi et soir du mercredi au samedi et le dimanche midi.



Bistrot du Tendo à Fontaine-Le-Bourg

Rapide et efficace tout en proposant un grand choix de menu, ce bistrot vous invite à déguster une cuisine authentique avec des produits frais préparés quotidiennement.

40 couverts (90 avec terrasse). Stationnement pour un car. Ouvert le midi du mardi au samedi et le vendredi et samedi soir.



Chez Ch'rystophe à Ry

Restaurant bistrannique avec un menu à l'ardoise en semaine et une carte simplifiée en formule. Le chef travaille des produits locaux et frais.

40 couverts (60 avec terrasse à la belle saison). Stationnement plusieurs autocars à 200 mètres. Ouvert le midi du mardi au dimanche et les vendredis et samedis soirs.



Rest'Authentique à Quincampoix

Avec sa cuisine créative et raffinée qui utilise uniquement des produits frais et de saison, ce restaurant dispose de 4 salles privatisables de 6 à 40 personnes ainsi qu'une terrasse arborée.

70 couverts. Stationnement pour autocar.
Ouvert les midis du mardi au vendredi, et le dimanche, les soirs vendredis et samedis.

06 - NOS RESTAURANTS POUR LES GROUPES



Restaurant du Clos Rouen - La Vaupalière

Ce restaurant vous accueille toute l'année et accorde une importance particulière au service. Il offre un large choix de mets avec sa carte variée et de qualité, ainsi que des salles de réception d'ambiance au décor soigné.

144 couverts. Stationnement pour plusieurs autocars. Ouvert midi et soir du lundi au vendredi



Le Bouche à Oreille à Montville

Resto bistrot au cœur de Montville, cuisine du marché issue de producteurs locaux.

55 couverts. Stationnement pour plusieurs autocars à 50 m. Ouvert le midi du mardi au samedi et les vendredis et samedis soirs.



Le Relais de Montigny

Chaque soir, la cheffe Bénédicte Coignard vous propose des plats savoureux faits maison dans le restaurant situé face au jardin de l'Hôtel. La carte change tous les mois.

59 couverts. Stationnement pour plusieurs autocars. Ouvert uniquement le soir du lundi au samedi ou bistrot le midi (23 couverts).



L'Auberge Bucheoise à Buchy

Cette table gourmande du charmant village de Buchy ravit les papilles midi et soir par sa carte raffinée et fidèle au terroir

28 couverts. Stationnement pour autocar à 200 mètres. Ouvert de 12h à 13h30 et de 19h30 à 21h30. Fermé le mardi et mercredi toute la journée ainsi que le dimanche soir.



Le Restaurant d'Ugolf à Bosc-Guérard-St-Adrien

Savoureux déjeuner avec vue sur le green, dans une atmosphère conviviale. Terrasse baignée de soleil.

50 couverts. Stationnement plusieurs autocars. Ouvert le midi du mercredi au dimanche de 12h00 à 14h00 et le soir du mardi au samedi de 19h30 à 21h30. Ouvert le dimanche midi.

06 - NOS RESTAURANTS POUR LES GROUPES



La Table de Mafalda à Cailly

Ce charmant restaurant pour partager un délicieux repas, propose une cuisine traditionnelle faite maison, avec des produits locaux. Un vrai régal !

32 couverts. Stationnement plusieurs autocars.
Ouvert le midi du mercredi au dimanche de 11h à 15h.



Crêperie Aux Anciennes Halles à Buchy

Cette crêperie - restaurant - grill vous propose à la carte un large choix de galettes, viandes salades et poisson avec des menus variés.

44 couverts. Stationnement plusieurs autocars à 200 mètres.
Ouvert tous les jours de 12h à 14h et de 19h à 22h sauf lundi soir et le mardi.



La Popote à Clères

La Popote est l'aboutissement de plusieurs années de travail et de perfectionnement au sein des meilleures maisons normandes pour Thomas.

56 couverts. Stationnement plusieurs autocars.
Ouvert le midi du mercredi au dimanche et le soir du mardi au samedi de 19h30 à 21h30. Ouvert le dimanche midi.



La Charrette à Bosc-Bordel

Accueil et service de qualité dans ce restaurant où une cuisine traditionnelle est préparée avec soin dans un cadre champêtre et verdoyant. Aux beaux jours, une terrasse ensoleillée et fleurie vous attend.

45 couverts. Stationnement plusieurs autocars.
Fermé le mardi soir et le mercredi.



L'Adresse à Roumare

Produits de saison et locaux, décoration scandinave, prestations traiteur...

Aux beaux jours, une terrasse ensoleillée et fleurie vous attend.

50 couverts. Stationnement plusieurs autocars.
Ouverts les midis du lundi au samedi.

07 - NOS TRAITEURS ET PRODUCTEURS



Le Chef Colé, La Rue Saint Pierre

Traiteur sur-mesure, le Chef Colé s'adapte à vos envies pour sustenter à votre événement quelle que soit son envergure. Gastronomie raffinée, cuisine maison avec des produits frais de préférence locaux, le Chef Colé est le partenaire privilégié des événements institutionnels, professionnels ou familiaux. Basé à La Rue-Saint-Pierre, il propose également des cours de cuisine.



La Maison Vatelier, Quincampoix

Située à Quincampoix et Rouen, la Maison Vatelier propose des douceurs pour accompagner les pauses cafés, petits déjeuners ou goûters.

C'est aussi le partenaire idéal pour les cadeaux d'entreprise.

Boutique ouverte tous les jours sauf le lundi et jusqu'à 12h45 le dimanche.



Les Jardins du Petit Moulin, Fontaine Le Bourg

Ce jardin Bio, producteur de légumes et petits fruits est aussi un chantier d'insertion et exemple de résilience et d'accomplissement ouvert à la visite.

Visites sur rendez-vous. Boutique ouverte vendredi et samedi.



Ferme-Brasserie Northmaen, La Chapelle Saint-Ouen

La Brasserie Northmaen est un producteur de bière et un lieu de visite atypique autour de l'imaginaire viking.

D'autres restaurateurs et producteurs sont visibles sur notre site internet :





Office de Tourisme Normandie Caux Vexin

Bureau d'information touristique

Place du Général de Gaulle 76750 Buchy
*Ouvert du lundi au samedi de 9h30 à 13h &
de 14h à 17h30.*

 +33 (0)2 35 23 19 90

 contact@normandie-caux-vexin.com

 normandie-caux-vexin.com

Adresse postale

252 Route de Rouen 76750 Buchy

